WEEKBLAD
BELGIE: 6 FR.
NEDERLAND: 40 cts

13 NOVEMBER 1953. Nr 162
4de JAAR — 20 BLADZ.

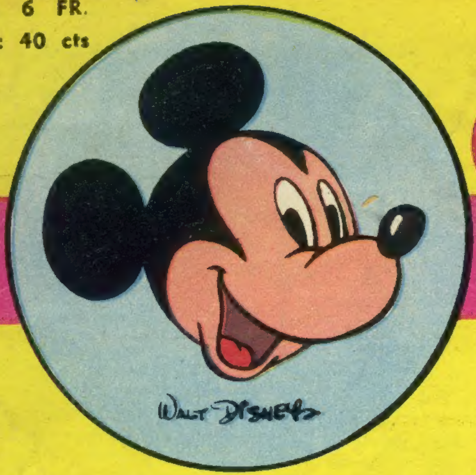

Mickey magazine

Het blad voor kleine en grote kinderen

Mickey's Brievenbus

• Van mijn clubleidster **Christ'l Ceulaers** (Herentals) ontving ik een brief met nieuws over haar clubje « De Heidebloemekens » (Nr 219). Je bent verontschuldigd voor je lang zwijgen, Christ'l. Werk vóór alles. En vermits 't nieuw clublokaal nu geheel ingericht is, verneem ik graag meer van die vergaderingen op die « pickfijne met platen afgezette zolder-aula ». Groet mijnentwege alle leden van je clubje en zorg, dat 't Mickeyvuur in Herentals hoog gaat oplaaien. Taai, Christ'l!

• **Hugo en Christiaan Ven** (Kessel-Lo) : Jullie mopjes doorgegeven. De beste komen in Nr 162 of 163, hoor!

• Hallo, hallo! verzamelaars! **Eddy en Francis Geniets, Steenstraat 39, Ekeren (Antwerpen)** houden de Atlantische Legers bij. Zij ruilen hun dubbels (Nrs 12, 18, 52, 54, 56, 58, 74, 98, 99, 100, 102, 104, 110, 114, 115, 118, 120, 122, 124, 126, 127, 129, 138, 141, 142, 143, 151, 152, 153, 156 en 158) tegen volgende nummers die hun ontbreken : 4, 9, 11, 15, 17, 22, 25, 29, 30, 34, 36, 37, 38, 39, 43, 46, 47, 50, 51, 65, 66, 67, 72, 77, 80, 82, 83, 85, 90, 91, 93, 95 en 107. Prentje voor prentje. Zij geven ook 2 postzegels van Brazilië of 1 prentje J. (transportmiddelen) voor 1 prentje van de Legerreeks.

• **Rudy Dupont** (Beveren-Waas) : Raak, Rudy! « De vijf Gebroeders O'Hara » was een zeer schoon avonturenverhaal. Op je wens er zo 100 te plaatsen, kunnen we niet ingaan, dat begrijp je wel. Maar!... we zullen nog wel eens iets van dezelfde schrijver opnemen, hoor! Stuur maar gauw die foto van de negen Duponnetjes in. Een familie met negen kinderen — allemaal Mickeyvrienden — die hoort thuis in ons blaadje! Wat het ruilen van 50 K-punten tegen 50 H-punten betreft, ik verklap de liefhebbers je adres : Kallobaan 28, Beveren-Waas (O.V.). Dag, Rudy. Hou je flink! Groet Rita, Marie-Henriette, Leo en de andere « Duponnetjes » van mijn part, hoor!

• **Marie-Josée en Isabella Zwisselbergen** (Oorderen) : Mijn beste dank voor jullie lange brief met vakantienieuws. Ik verneem daaruit, dat je veel van het water houdt, zolang er geen gevaar is voor altijd « kopje onder » te blijven. Ik hoop, dat Isabella wel eens zelf een en ander zal vertellen, zo gauw zij wat beter de pen kan hanteren. Jullie hebben de groetjes van de hele Disneybent, hoor! Ik hoop dat Sint Niklaas jullie bovenaan zijn lijst heeft staan voor 6 December. Taai!

• **Monique Verdonck** (Wetteren) : Het labirint « Wolfje » was niet als wedstrijd bedoeld, Monique. Je oplossing was juist. Als beloning liet ik je een mooie foto van Walt Disney zenden! Heb je ze ontvangen? Taai, Monique. Enne... verzorg je geschrift, dan word je een beste briefschrijfster!

• **Rosemarie Castelein** (Oostende) is overgelukkig met de prachtfiets die zij in de gratis-tombola van « Mickey-Magazine », te Oostende, in Augustus laatst heeft gewonnen. Het lot viel daar precies waar het vallen moest : op een trouw clublid (Nr 14466). Maar nu moet je me ook eens wat meer over jou en je zusje vertellen, Rosemarie, want ik was bij die strandfeesten niet aanwezig en kon dus niet met je in kontakt komen voor een eerste mondelinge kennismaking. Schrijf je me gauw? En... draag je nog altijd zorg voor je fiets?

• De mopjes en raadseltjes van **Annie Van Dijck** (Borgerhout), **Nicole De la Haye** (Mechelen), **Hendrik Grijspeerdt** (Mariakerke) en **Juliana Meire** (Gent) heb ik voor opname in een der volgende nummers doorgegeven.

MICKEY.

Sluit aan bij een der plaatselijke clubafdelingen!

Ten gerieve van de nieuwe clubleden, die graag zouden aansluiten bij een plaatselijke afdeling, geef ik hierna weer een vijftiental adressen van clubleiders in verschillende steden en gemeenten :

MERKSEM :
Clubje 163 : HUBERT Vincent, Meereigen 64.
Clubje 198 : VAN DEN HEUVEL Jozefa, Salvialei 23.
Clubje 214 : VLEMINCKX Françoise, Heirmanst. 30.

NEERPELT :
Clubje 179 : SPOOREN Marcel, Kloosterstraat 14.

NIEL bij BOOM :
Clubje 113 : HELLEMANS Edmond, Struifstraat 21.

NIEL a/RUPEL :
Clubje 120 : VAN CAMP, André, Tuyaertstraat 82.

NIJLEN :
Clubje 195 : MERTENS Lucien, Woeringenstraat 12.
Clubje 239 : DE CNAEP Karel, Bouwelsteenweg 63.

NIJMEGEN :
Clubje 210 : ALTING VAN GEUSAU Henriet, Broerstraat 58.

OOSTENDE :
Clubje 111 : JANSOONE Roger, Jules Peurquaetstraat 59.
Clubje 134 : VAN DIJCK Josiane, A. Pieterslaan 93.
Clubje 232 : VERTE Eric, Visserskaai 38.

OUDE-GOD :
Clubje 174 : LOYEN Carolina, Deurnestraat 51.

•

NIEUW CLUBJE

Clubje 250 : DECOSTER Jeannine, Twaalfbundelweg 33, Lembeek (Halle).

De clubleiders kunnen met elkaar steeds kontakt nemen om over clubinrichting te korresponderen.

* * * * * * * * * * * * * * * * * * *

Trouwe leden van Mickey's Jeugdclub

Dit keer gaat de (verpletterende) meerderheid naar de jongens : 7 kereltjes tegen 1 kerlinnetje. Hoe zij heten? In de alphabetische volgorde van hun naam vermelden wij :

Guido BECK (Oorderen-Kruisschans) — Jean-Pierre BEKE (Gent) — Germaine DELVAEN (Schoten) — William HENDRICKX (Erembodegem) — Paul HUYGENS (Antwerpen) — Jozef SCHOEFS (Mechelen-Bovelingen) — Georges en Ludo VAN AERSCHOT (Borgerhout).

KOPJES

Mickey roept op...

HALLO! hallo! mijn beste kereltjes en kerlinnetjes, wij zijn nu al een heel eind in November en het past, dat wij samen eens nagaan wat deze maand, de Slachtmaand, ons bracht en nog brengen zal.

Na Allerheiligen en Allerzielen — met de herdenking van onze dierbare doden — hebben we op 4 November de « Spaanse Furie » te Antwerpen herdacht. Precies 377 jaar geleden (1576) waren Spaanse en Italiaanse troepen in de citadel aan 't muiten gegaan, omdat Filips II hun heel wat soldij verschuldigd was. Er ontstonden afschuwelijke moordtonelen en het centrum van de stad werd door grote branden vernield. De muiters roofden als aartsplunderaars. Meer dan 7.000 personen werden gedood. Deze gruweldag werd de « Spaanse Furie » -dag geheten.

Het omgekeerde gebeurt nu in de natuur, waar alles op stilte en vree duidt. De vleermuizen zijn in Winterslaap en men ziet nog weinige insekten meer. Rietganzen en wilde eenden ondernemen hun tochten langs onze rivieren. De eikebladeren verdorren en vallen af. De andere bomen zijn nagenoeg kaal. Wellicht hebben jullie het een en het ander opgemerkt.

Zondag 8 Augustus ging te Scherpenheuvel de vermaarde en indrukwekkende Kaarskensprocessie door. Voor de 325e maal schreden duizenden pelgrims naar 't land van « De Witte » en de Lieve-Vrouwkes-aan-de-boom.

Eergisteren 11 November, hebben we in België de herdenking van de Wapenstilstand (1918) gevierd. Het einde van de eerste Wereldoorlog kwam met de November-revolutie in Duitsland, waar de republiek werd uitgeroepen, wat het aftreden van keizer Willem II veroorzaakte.

Maar 11 November was ook de feestdag van Sint-Martinus (Sint-Maarten) de patroon van de kooplieden, bisschop van Tours in de IVe eeuw. Hij scheurde zijn mantel in tweeën om de helft aan een behoeftige te geven. In sommige plaatsen van ons land trokken weer kleine folkloristische stoeten uit om de armen en de kinderen wat uit te reiken, natuurlijk met een Sint-Maarten-te-paard aan 't hoofd van de optocht.

Rond deze tijd wordt de grond zowat overal bemest en omgespit of omgeploegd. De aardbeien zal men nu moeten gieren en, naar het einde van de maand toe, met de Katharina-feesten (25 November), de rozenstruik en de perzik goed afdekken. Het gieten van kamerplanten zal men nu geleidelijk beperken, behalve de kerstroos en de cyclamen, die zullen gaan bloeien, en die men, naast wat mest, meer water mag geven.

Zo brengt November dan elk jaar zijn wel en zijn wee, zijn blijde en zijn droeve herinneringen een traan en een lach. November is de voorbode van de winter, maar ook van het heerlijke Klaasfeest en van het feest van Liefde en Vrede : Kerstmis. Met het varken in de kuip gaat November het jaar uit.

Mickey

HET GEVLEUGELDE PAARD

Oom Jeremias is eigenaar geworden van een dierentuin die echter weinig bezocht wordt. Om de zaak van hun oom van de ondergang te redden, gaan de Ducks op zoek naar een gevleugeld paard, dat de bezoekers zal lokken. En ja, ze ontdekken zo'n fabelachtig exemplaar, dat ze met een lasso gevangen nemen.

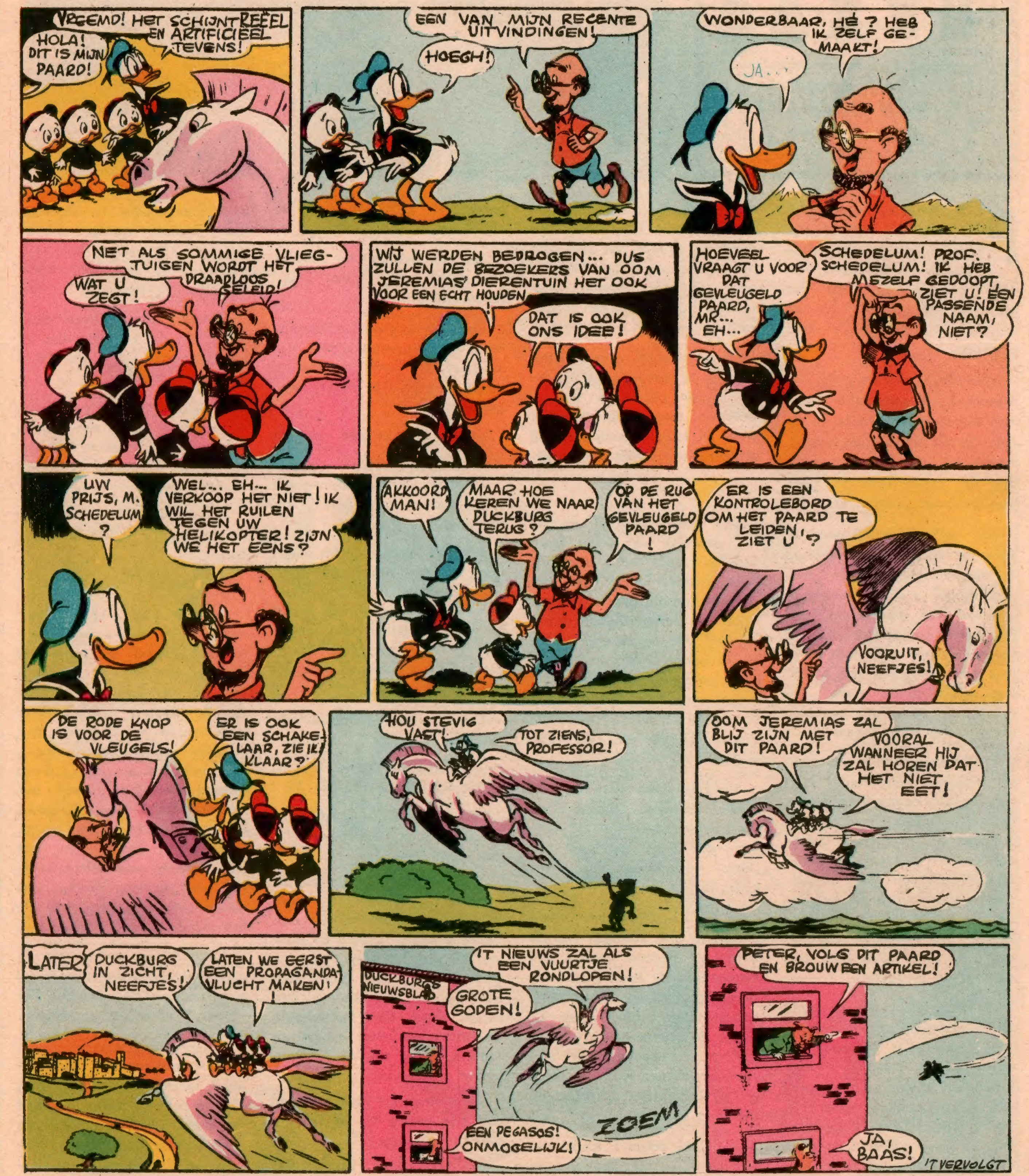

VOLGENDE VRIJDAG : **JEREMIAS MAAKT ZICH KLAAR**

POKER IN TEXAS

Vrij door F. VAN BRABANT naar J. Seyr

PETE Simmons vroeg zich af, hoe hij het in zijn brein haalde dit wilde paard te bestijgen. En ook, waarom hij toch dat baantje van cowboy op de « Dean Cross »-ranch had aanvaard.

Weliswaar kende hij de eigenlijke beweegreden van zijn dienstneming, maar op de rug van die ontketende hengst, begon hij sterk te twijfelen, dat dit cowboyleventje naar zijn deugden geknipt was.

Hij had er zijn bekomst van, zo door elkaar geschud te worden. Hij klampte zich niet langer aan de mustang vast en het dier wierp hem met een krachtige, korte sprong uit het zadel, zodat hij met een bijna sierlijke buiteling op de mulle grond terechtkwam en er een ogenblik als duizelig bleef liggen.

Luid hoongelach bracht hem tot de werkelijkheid. Zijn ranchmaats, bejaarde en bijgevolg doorwinterde cowboys die duizend en meer wilde paarden hadden getemd, verkneuterden zich aan dit kwaadaardig avontuurtje. De cowboy die het luidst en het hatelijkst lachte, was Chester Dunkle, een rosharige kolos met een aartstelijke platneus.

— Had ik durven op wedden ! giebelde hij. Hahaha ! Niet iedereen is gemaakt om mustangs te temmen ! Met lafbekken doen zo'n diertjes wat ze maar graag willen. In zijn plaats zou ik 't cowboybaantje laten schieten en paedagogie gaan studeren bij Miss Dorothy Welligbee !

Pete Simmons nam geen aanstoot aan die hoon. Hij stond op, klopte het stof van zijn rijbroek en dacht : « Lach maar, Chester Dunkle, over weinig tijd zal je een ander taaltje spreken ! »

Op dit moment ging de klok voor de schafttijd. De ranchlui legden het werk stil en iedereen vergat spoedig het geval en haastte zich naar de gemeenschappelijke eetkamer.

* * *

HET werd Zondag en de cowboys van de « Dean Cross »-ranch reden in groep naar Fields City, waar zij vergaderden in het « Helmett Saloon ». Verslaafd aan drank en spel als zij waren konden zij in geheel het stadje geen beter gelegenheid vinden. Het toeval verenigde aan dezelfde pokertafel Pete Simmons, Chester Dunkle en nog twee andere maats.

Verscheidene partijen werden gespeeld en Chester Dunkle scheen zoveel luk te hebben, dat Pete Simmons ten slotte vermoedens op hem kreeg.

Bij de volgende gift kreeg Simmons drie dames, Harten zeven en Ruiten koning. Hij deponeerde de laatstgenoemde twee kaarten en vroeg twee andere in de plaats ervan. Zo kwam de vierde dame uit het spel in zijn handen. Met een vierkant dames was hij sterk en hij besloot een heel sommetje in te zetten.

— Tien dollar ! sprak hij. Alleen Chester Dunkle deed mee. De andere medespelers oordeelden dat hun spel te klein was.

— Tien dollar en... nog tien dollar erbij ! sprak Chester grinnikend.

De inzet was nu wel aardig, maar Pete Simmons « ging niet lopen ». Hij nam tien dollars en wierp ze bij de inzet, zeggende :

— Ik kom kijken naar je spel, Dunkle.

Chester Dunkle deponeerde zijn kaarten op de tafel : vier koningen !

— Dat is een groter vierkant dan het mijne, gaf Pete Simmons toe, maar nu moet je me eens vertellen hoe je dat bij elkaar gebokst hebt, Chester. Ik wist niet, dat er in Fields City spelen met vijf koningen waren !

Dunkle veerde recht als een geslagen hond.

— Bedoel je soms, dat ik vals speel ? donderde hij.

— Je hebt me goed door, Chester. Juist, dat beweer ik precies.

De rosharige kolos sloeg de hand aan zijn revolver, maar Pete Simmons bracht hem een zware knokker toe op de punt van de kin. Chester sloeg tegen de planken, maar was weer spoedig overeind, pistool in de hand. Een losbranding weerklonk en... het wapen van Dunkle vloog uit zijn hand, buiten zijn bereik.

Pete Simmons hield de loop van zijn zware 45 op Dunkle gericht en sprak :

— Keer deze kaart om, Chester. Het is een van de twee kaarten die ik afgelegd had : Ruiten koning ! En in jou spel zit precies ook zo'n heertje. Vier plus één maakt toch wel vijf !

Chester Dunkle keek naar de maats, die zich nu rond de hoofdpersonen van de twist geschaard hadden.

— De duivel hale me als er in geheel Texas een man is die zo snel kan vuren als jij ! zei hij tot Simmons. Je schiet zo snel als...

— Als Bat Milton, de federale agent ? vulde Simmons aan.

— Precies !

— Dat klopt, sprak Simmons. Mijn ware naam is Bat Milton, Chester, zoals die van je Dan Bellesby is, de man met de vier koningen, opgespoord wegens verscheidene moorden. Ik ben je sedert drie maanden op het spoor, man, en vond je op de « Dean Cross »-ranch. Ik vond het vreemd, dat je nooit je blote borst vertoonde bij de pomp. Iedereen in Texas weet, dat Dan Bellesby een breed litteken over de borst draagt, een herinnering aan een duel op het mes !

Bat Milton stapte op de valsspeler toe, rukte zijn hemd open en wees de maats op het litteken, voos op de blanke huid.

— 't Spijt me erg, Dan Bellesby, sprak Bat, maar ik vind, dat lafbekken van je soort thuishoren in een donkere cel, waar een zekere Miss Dorothy Welligbee aan hun heropvoeding kan beginnen !

DE RODE RIVIER

Clarabelle is bij een bezoek aan de Bosontginningsmaatschappij van de Rode Rivier verdwenen. Mickey spoort haar op en neemt dienst als houthakker bij deze maatschappij. Zo komt hij in kontakt met zijn vijand Zwarte Pier, die hij er van verdenkt, Clarabelle ontvoerd te hebben. Zwarte Pier tracht Mickey trouwens uit de weg te ruimen.

VOLGENDE VRIJDAG : **EEN GEHEIMZINNIGE AFSPRAAK**

INVASIE DER BEREN

Verscheidene diefstallen werden in een vakantiekamp gepleegd. Mickey heeft ontdekt dat beren de schuldigen zijn.

VOLGENDE WEEK : **RECHTERLIJKE DWALING**

BIJ DE "GOEÏE LUÍ"

Oom Opsnijder heeft Johan Konijn naar een familieonderonsje gebracht. Broeder Konijn heeft voor die gelegenheid een eleganter pak aangetrokken, want bij goede lui moet men op zijn fatsoen letten.

Onze Grote Prijsvraag

IN de vorige nummers hebben wij deze « Peter Pan »-prijsvraag uitgestippeld. Vandaag verschijnt de tweede foto-prent uit de nieuwste film van de grootmeester Walt Disney, die, dat weten jullie reeds, eerlang in alle bioskopen van het land zal worden vertoond.

Opgepast ! Deze foto is de tweede van een reeks van zes. Na verschijning van de zesde foto-prent, moet je ze alle zes in korrekte volgorde klasseren, precies in de orde waarin zij op het witte doek verschijnen in de verfilmde avonturen van « Peter Pan ».

Dit zal niet makkelijk gaan, want de zes foto's behoren tot verschillende toneeltjes uit de film. Worden verscheidene korrekte klasseringen ingezonden, dan worden de winnaars gezift door een bijkomende vraag : **« Hoeveel korrekte antwoorden zullen wij ontvangen ? »**

Rappel : de antwoorden dienen na verschijning van de zesde foto geadresseerd aan MICKEY MAGAZINE, Hopstraat 47, Brussel, vóór 12 Januari 1954. De uitslag verschijnt in het nummer van 26 Maart 1954.

De eerste ZEVEN winnaars **mogen zelf de voorwerpen kiezen die zij verlangen,** ten belope van :

5.000 frank voor de eerste;
4.000 frank voor de tweede;
3.000 frank voor de derde;
2.000 frank voor de vierde;
1.000 frank voor de vijfde;
1.000 frank voor de zesde;
1.000 frank voor de zevende.

De overige 43 winnaars — er zijn immers 50 prijzen — zullen waardevolle, nuttige of amuzante geschenken ontvangen : elektrische treinen, polshorloges, projektors, mecano's, poppen, etc., etc.

Deze prijsvraag, waaraan de « RKO Radio Films » hun medewerking verlenen, is met buitengewone prijzen begiftigd. **Alle lezers van MICKEY-MAGAZINE hebben deelnemingsrecht.**

OPGEPAST ! Met de zesde en laatste foto verschijnt een speciaal invulformulier voor de klassering der foto's. Houd je MICKEY-nummers dus zorgvuldig bij !

MOPJES VAN DONALD-NEEFJES

VAN WUIVEN GESPROKEN

Ze hadden samen zeer overvloedig gedineerd en... geklonken. Na afloop van het feestmaal toonde de gastheer zijn vriend zijn schilderijenverzameling.

— Wat zegt ge van dit landschap ?

— Prachtig, bewonderenswaardig ! Zo natuurlijk als ik die bomen heen en weer zie wuiven, zag ik het nog op geen schilderstuk.

* * *

VOOR TWEE PERSONEN

Een klein schraal vrouwtje zegt tot een forse slagersknecht, dat ze een stuk vlees nodig heeft, voldoende voor twee personen.

De slagersknecht kijkt lachend op het vrouwtje neer en vraagt :

— Voor twee zoals u, of voor twee zoals ik ?

* * *

ER IS NERO EN NERO

Leraar. — Meijer, weet je iets van Nero af?

Meijer. — Jazeker, professor.

Leraar. — En wat kun je van hem vertellen ?

Meijer. — Hij heeft de laatste nacht zo verschrikkelijk gehuild, dat geen mens in huis heeft kunnen slapen.

* * *

VOLMAAKTHEID

— Denk je nu, dat ik volmaakt idioot ben ?

— Wel neen ! Niemand is volmaakt !

De wraak van de termieten!

De kaart van de schat

Dingo heeft een kaart ontdekt, waarop is aangeduid de ligging van een schat, die door zeeschuimers verborgen werd.

VOLGENDE WEEK : **DE KAART SPRAK WAARHEID** 'T VERVOLGT

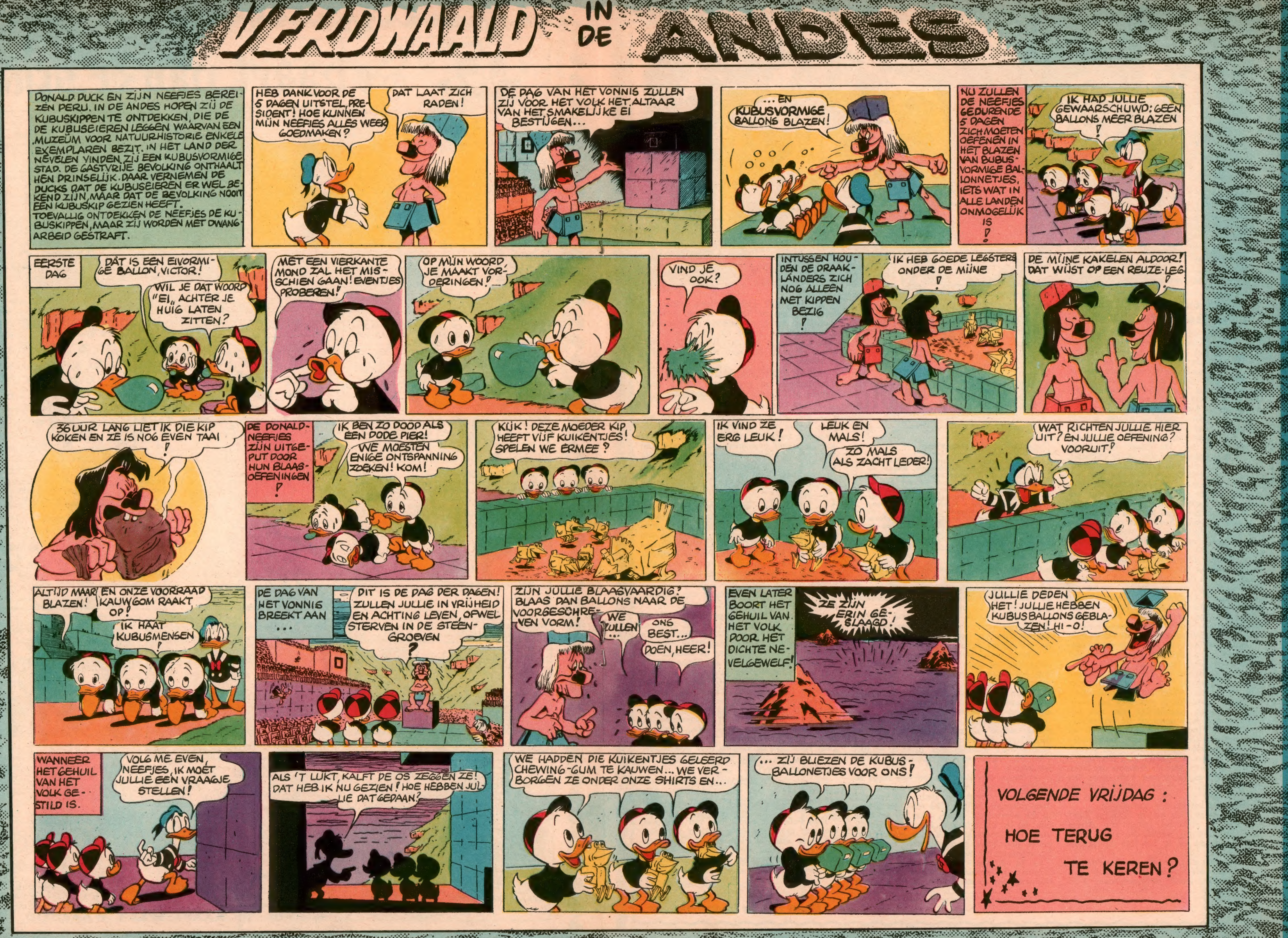
VERDWAALD IN DE ANDES
DONALD DUCK EN ZIJN NEEFJES BEREIZEN PERU. IN DE ANDES HOPEN ZIJ DE KUBUSKIPPEN TE ONTDEKKEN, DIE DE DE KUBUSEIEREN LEGGEN WAARVAN EEN MUZEÜM VOOR NATUURHISTORIE ENKELE EXEMPLAREN BEZIT. IN HET LAND DER NEVELEN VINDEN ZIJ EEN KUBUSVORMIGE STAD. DE GASTVRIJE BEVOLKING ONTHAALT HEN PRINSELIJK. DAAR VERNEMEN DE DUCKS DAT DE KUBUSEIEREN ER WEL BEKEND ZIJN, MAAR DAT DE BEVOLKING NOOIT EEN KUBUSKIP GEZIEN HEEFT.
TOEVALLIG ONTDEKKEN DE NEEFJES DE KUBUSKIPPEN, MAAR ZIJ WORDEN MET DWANGARBEID GESTRAFT.
HEB DANK VOOR DE 5 DAGEN UITSTEL, PRESIDENT! HOE KUNNEN MIJN NEEFJES ALLES WEER GOEDMAKEN?
DAT LAAT ZICH RADEN!
DE DAG VAN HET VONNIS ZULLEN ZIJ VOOR HET VOLK HET ALTAAR VAN HET SMAKELIJKE EI BESTIJGEN...
...EN KUBUSVORMIGE BALLONS BLAZEN!
NU ZULLEN DE NEEFJES GEDURENDE 5 DAGEN ZICH MOETEN OEFENEN IN HET BLAZEN VAN BUBUSVORMIGE BALLONNETJES, IETS WAT IN ALLE LANDEN ONMOGELIJK IS!
IK HAD JULLIE GEWAARSCHUWD: GEEN BALLONS MEER BLAZEN!
EERSTE DAG
DÀT IS EEN EIVORMIGE BALLON, VICTOR!
WIL JE DAT WOORD "EI" ACHTER JE HUIG LATEN ZITTEN?
MET EEN VIERKANTE MOND ZAL HET MISSCHIEN GAAN! EVENTJES PROBEREN!
OP MIJN WOORD, JE MAAKT VORDERINGEN!
VIND JE OOK?
INTUSSEN HOUDEN DE DRAAKLANDERS ZICH NOG ALLEEN MET KIPPEN BEZIG!
IK HEB GOEDE LEGSTERS ONDER DE MIJNE!
DE MIJNE KAKELEN ALDOOR! DAT WIJST OP EEN REUZE-LEG!
36 UUR LANG LIET IK DIE KIP KOKEN EN ZE IS NOG EVEN TAAI!
DE DONALD-NEEFJES ZIJN UITGEPUT DOOR HUN BLAASOEFENINGEN!
IK BEN ZO DOOD ALS EEN DODE PIER!
WE MOESTEN ENIGE ONTSPANNING ZOEKEN! KOM!
KIJK! DEZE MOEDER KIP HEEFT VIJF KUIKENTJES! SPELEN WE ERMEE?
IK VIND ZE ERG LEUK!
LEUK EN MALS!
ZO MALS ALS ZACHT LEDER!
WAT RICHTEN JULLIE HIER UIT? EN JULLIE OEFENING? VOORUIT!
ALTIJD MAAR BLAZEN!
EN ONZE VOORRAAD KAUWGOM RAAKT OP!
IK HAAT KUBUSMENSEN!
DE DAG VAN HET VONNIS BREEKT AAN...
DIT IS DE DAG DER DAGEN! ZULLEN JULLIE IN VRIJHEID EN ACHTING LEVEN, OFWEL STERVEN IN DE STEENGROEVEN?
ZIJN JULLIE BLAASVAARDIG? BLAAS DAN BALLONS NAAR DE VOORGESCHREVEN VORM!
WE ZULLEN
ONS BEST...
DOEN, HEER!
EVEN LATER BOORT HET GEHUIL VAN HET VOLK DOOR HET DICHTE NEVELGEWELF!
ZE ZIJN ERIN GESLAAGD!
JULLIE DEDEN HET! JULLIE HEBBEN KUBUSBALLONS GEBLAZEN! HI-O!
WANNEER HET GEHUIL VAN HET VOLK GESTILD IS.
VOLG ME EVEN, NEEFJES, IK MOET JULLIE EEN VRAAGJE STELLEN!
ALS 'T LUKT, KALFT DE OS ZEGGEN ZE! DAT HEB IK NU GEZIEN! HOE HEBBEN JULLIE DAT GEDAAN?
WE HADDEN DIE KUIKENTJES GELEERD CHEWING-GUM TE KAUWEN... WE VERBORGEN ZE ONDER ONZE SHIRTS EN...
...ZIJ BLIEZEN DE KUBUSBALLONETJES VOOR ONS!
VOLGENDE VRIJDAG: HOE TERUG TE KEREN?

De Klauwen van de Poema

DERTIENDE HOOFDSTUK

In het kamp der rebellen

NA de mislukte opstand te San Miguel waren de rebellen verzameld in het gebergte, in de « Herberg van de Gelynchte Gaucho ». Het bergland dat wij reeds kennen was op een paar dagen een uitgestrekt kamp geworden, waar twaalfhonderd mannen leefden en ook enkele vrouwen die hun echtgenoot op de hiel gevolgd hadden.

In het rotshol, waar de zwarte brigade gewoonlijk raad hield, omringde een kleine groep het ligbed van droge bladeren waarop de « Poema » lag. De jonge vrijheidsheld herstelde langzaam van zijn zware kwetsuur. Dona Maria, die van de mislukte opstand gehoord had, had op aanraden van Inès San Miguel verlaten om de gekwetste met moederlijke zorgen te omringen. Zij zou een uitgelezen gijzelaar zijn geweest, zo Arriga de hand aan haar had kunnen slaan.

Miguel de Santa Rosa sprak op dit ogenblik tot Rafaëlo. Zijn stem was nog onzeker, maar er lag een hoopvolle ondertoon in :

— Rafaëlo, de zaken staan niet zo slecht. Wij telden een handvol leden vóór de opstand, nu zijn wij met meer dan duizend. Voorlopig helpt het ons weinig, omdat wij geen wapens hebben voor al die kranige lieden en omdat zij ook geen bergen mondvoorraad hebben meegebracht. Het is onze taak aan die toestand te verhelpen, Rafaëlo. Hoe ? Dat blijft nog een groot vraagteken.

Terwijl de zoon van don Ruiz sprak, ontging Inès geen van zijn bewegingen. Het jonge meisje wist nu, dat zij van de « Poema » was gaan houden. Zij kon het bestaan van een gevoelen van bewondering voor alles wat Miguel ondernam niet ontkennen.

Hoewel Dona Maria zich niet kon verenigen met het vooruitzicht van een huwelijk tussen haar zoon en de eenvoudige dienares die Inès was, voelde zij zich tot het aanminnelijke jonge meisje aangetrokken. Een hidalgo huwt echter geen dienstmeid en Miguel's moeder zou bezwaarlijk kunnen afbreken met de Spaanse tradities.

Toen Miguel gesproken had, bleef het een korte poos stil in het rotshol. Iedereen dacht er over na, hoe zij zich wapens en provisies zouden kunnen aanschaffen.

— We moeten ze nemen waar ze zijn ! riep Rafaëlo plots met gloed uit. Arriga bezit zeshonderd geweren, die hij in Peru heeft betrokken en in het fort Malaguena ondergebracht zijn.

— Dat gaat niet, Rafaëlo, merkte Manuel op. Gesteld dat het fort slechts door tien man verdedigd wordt, de ingangsdeur is zo solied als een rots en eer wij een wapen in de hand krijgen, vallen honderden duivels van de gealarmeerde witte brigade ons op de nek ! Wij zouden er een deel van onze eigen mannen bij verliezen !

SAMENVATTING

Pedro Arriga, de diktator van San Miguel, verdrukt de Pasoricanen. Miguel de Santa Rosa, de zoon van de voormalige president Don Ruiz, leidt in het geheim de opstand tegen Arriga. Wanneer de diktator van de Pasoricanen de uitlevering eist van de « Poema », die niemand anders is dan Miguel de Santa Rosa, en met de doodstraf voor twintig gijzelaars dreigt, komt de jonge vrijheidsheld op de proppen. Zijn opstand mislukt echter.

— Je hebt gelijk, Manuel ! sprak Miguel. Wij mogen het leven van onze makkers niet zonder kans op slagen op het spel zetten en ons legertje verzwakken. Het zou...

Miguel zweeg plots en keek met ogen vol verrassing en open mond naar de ingang van het rotshol. Don Felix de Casaverda stond er in levende lijve !

De grijsaard trad op Miguel toe en opende zijn armen om de jonge vrijheidsheld aan zijn borst te drukken.

— Mijn moedige jongen ! sprak hij ontroerd, terwijl hij zijn armen om Miguel dichtklapte. En te denken, dat ik je niet vertrouwde ! Waarom toch hield je je spel voor mij verborgen ? Ik mocht, ik *moest* het weten.

— Neen, don Felix, u zou niet meer zo afkerig gestaan hebben van mijn valse vriendschap voor Arriga. Pedro zou vermoedens gekregen hebben. Hij wist, dat u vast in uw overtuiging stond, maar hij geloofde ook dat ik, die nog jong ben, zijn overtuiging zou aankleven. Doch laten wij dit vergeten, don Felix, er zijn andere, belangrijker zaken op het oog te houden. Wij staan...

— Ja, ik weet wat, onderbrak hem de grijsaard. Jullie zoeken je wapens en levensmiddelen aan te schaffen. Juist daarom ben ik hier ! Ik heb « El Popular » gelezen en vernam de opstand te San Miguel. Ik informeerde en kreeg inlichtingen omtrent jullie schuilplaats. Ik stelde me onmiddellijk de vraag : « Wie zal hen ravitailleren ? » Ik heb hemel en aarde bewogen om een oplossing te vinden en...

— En ? Spreek vlug !

— Ik heb ze gevonden ! Pedro heeft wapens in het fort Malaguena, maar...

— Ha ! Dat wist u ook ?

— Een vrijheidsideaal is een mes dat aan twee kanten moet snijden, Miguel. Het volstaat niet zichzelf te organiseren, men moet ook de vijand bespieden. Ik heb mijn tijd niet verspild. Ik wist hoe sterk Arriga precies was en, vergeef me de woorden die ik ga uitspreken, jongen : ik vermoedde, dat je opzet niet zou lukken.

— Helaas !

— Niets echter is verloren. Ik vernam, dat honderden vrijheidslievende Pasoricanen hierheen zijn gekomen, zonder wapens, zonder levensmiddelen... Maar de boeren van het platteland zijn op onze hand. Arriga denkt, dat zij geen wapens meer bezitten, maar ik weet beter. De diktator heeft zich met zijn landbouwhervormingen hatelijk gemaakt. Zij zijn bereid ons te helpen.

— Maar wij hebben meer dan duizend geweren nodig, don Felix !

— Weet ik, ongeduldige jongen ! Ik zal je wat vertellen. Ik heb eens een Indiaans meisje het leven gered. Dat meisje — het zou zonder mijn hulp verdronken zijn in de Esmeralda-rivier — was de dochter van Cherwon, het opperhoofd der Guarani's. Ik ben naar Cherwon toe gegaan en hij heeft me zijn steun toegezegd. Hij haat Arriga, die gepoogd heeft de natuurlijke rijkdommen van de Indiaanse stammen te roven. Cherwon heeft me vierhonderd buksen beloofd, die hij uit Columbië heeft doorgesmokkeld. Deze wapens zijn nu onderweg hierheen, onder geleide natuurlijk. Vóór zonsondergang zullen wij er kunnen over beschikken.

— Don Felix ! riep Miguel uit. U is een wonderbare man !

De grijsaard glimlachte, doch plots veranderde zijn gelaat van uitdrukking. Zijn blik bleef even op Inès gericht en de « Poema » zocht er de betekenis van te kennen.

Don Felix was echter niet van het soort, die hun gevoelens door blikken verraden. Hij deed alsof hij niets gemerkt had, hernam zijn houding en Miguel vroeg zich af, of hij niet de speelbal van een zinsbedrog was geweest.

('t Vervolgt.)

VOLGENDE WEEK : ***Dona Maria is onwrikbaar***

MICKEY'S WEKELIJKSE TOMBOLA

RUIM OP, CLUBLEDEN!

138e TREKKING

DE WINNAAR VAN DE HOOFDPRIJS

CUYT Yvonne

GROENSTRAAT 168, WILRIJK
Lidkaart Nr 01861

mag kiezen tussen een paar rolschaatsen, een naaigerief, een polshorloge, een fototoestel en een chromatische harmonika.

1. **01861** CUYT Yvonne, Groenstraat 168, Wilrijk.
2. **33599** LENERTZ Gilbert, Clayslaan 46, Schaarbeek.
3. **06902** MAENHOUT Frank, Vlamingstraat 60, Eeklo.
4. **18080** GERARD Liliane, Ransartsteenweg 222, Gilly.
5. **13679** LAENENS Alina, Adeghemstraat 106, Mechelen.
6. **25729** DISPA Pol, Albert I laan 11, Hoei.
7. **02757** MERCHIERS Ghislain, Brusselstraat 52, Nederbrakel.
8. **20598** MATHIEU Freddy, Paul Jansonstr., Marcinelle-Villette.
9. **09695** GERRITSMA Elisabeth, Akeleistraat 164, Den Haag (Holland).
10. **35249** HAUTAIN Monique, St. Rochusberg 4, Nijvel.
11. **00076** LAUWERS Werner, Zwevegemstraat 52, Kortrijk.
12. **17942** LEMPEREUR Daniël, Duchateaustraat 49, Fayt.
13. **10614** BILLIAU Mariette, Predikherenhoevestraat 16, Reet.
14. **25674** MARTENS Marleen, aan de Bocht 4, Gent.
15. **03333** FONCKE Jackie, Vrijdagmarkt 25, Gent.
16. **21321** MAURER Claudine, Cote d'Or, Collonges, Montreux (Zwitserland).
17. **12387** DEN BOEF Guus, Franselaan 277b, Rotterdam-W. (Holland).
18. **29893** VAN ECKE Claudine, Victor Garinstraat 43, La Louvière.
19. **04916** VAN DEUREN Pierrot, Steenweg op Waver 161, Overijse.
20. **16330** WARNANT Marie-Thér., Augustijnenstraat 33, Doornik.
21. **11672** VANPARIJS Mireille, Prinsenlaan 17, Blankenberge.
22. **19201** MALENGRAU Brigitte, Steenweg op Namen 451, Heverlee.
23. **05500** SWINNEN Rudy, Statiestraat 20, Neerpelt.
24. **24879** STEVINS Guy, H. Mausstraat 108, Luik.
25. **08061** VAN LOOY Paula, Kloosterheide 66, Lier.

DENK ER OM ! UW PRIJS AANVRAGEN !

Iedere winnaar moet zijn prijs binnen de 2 maand volgend op 't verschijnen van dit nummer aanvragen. Gebeurt dit niet, dan wordt de prijs als afgestaan beschouwd voor de door « MICKEY-MAGAZINE » uitgeschreven of nog uit te schrijven prijsvragen.

Bij prijsaanvraag dient de leeftijd van de winnaar vermeld.

Alle goede zaken bestaan uit drie...

...En alle echte clubleden hebben die drie zaken, die zijn : clubspeld, postpapier, wimpel.

DE CLUBSPELD (Insigne)

uitgevoerd in 4 kleuren, met goudbandje, is een echt juweeltje. 't Kost 15 fr. voor België; voor Holland 1 fl. 25.

DE WIMPEL

is een leuk 4 kleurig vlaggetje in driehoeksvorm van 17 cm. bij 31 cm. Iets van het betere soort voor fiets of staf. De prijs ervan is : 20 fr. voor België; 1 fl. 50 voor Holland.

HET POSTPAPIER

voor je briefwisseling met vrienden en familie is te koop in kaftjes (omslagen) en dozen : wit, blauw, lichtgeel, zalmkleurig, naar keuze. Het is met 5 verschillende Disney - figuren verlucht.
Een grote fraaie doos kost 25 fr. voor België, 1 fl. 95 voor Holland. Een kaft (pochette) met 5 dubbele bladen en 5 omslagen : 7 fr. 50 voor België, 60 cent voor Holland.

LET NU WEL OP !

1. Belgische lezers bestellen zo : ze storten de som op de postchekrekening 7539.34 van « Mickey-Magazine », te Brussel.

2. Hollandse lezers bestellen niet bij « Mickey-Magazine » in Brussel, doch wel bij de Firma VAN GELDEREN (Mickey-Holland), N. Z. Voorburgwal, 230-232, Amsterdam. Postgiro 137.867.

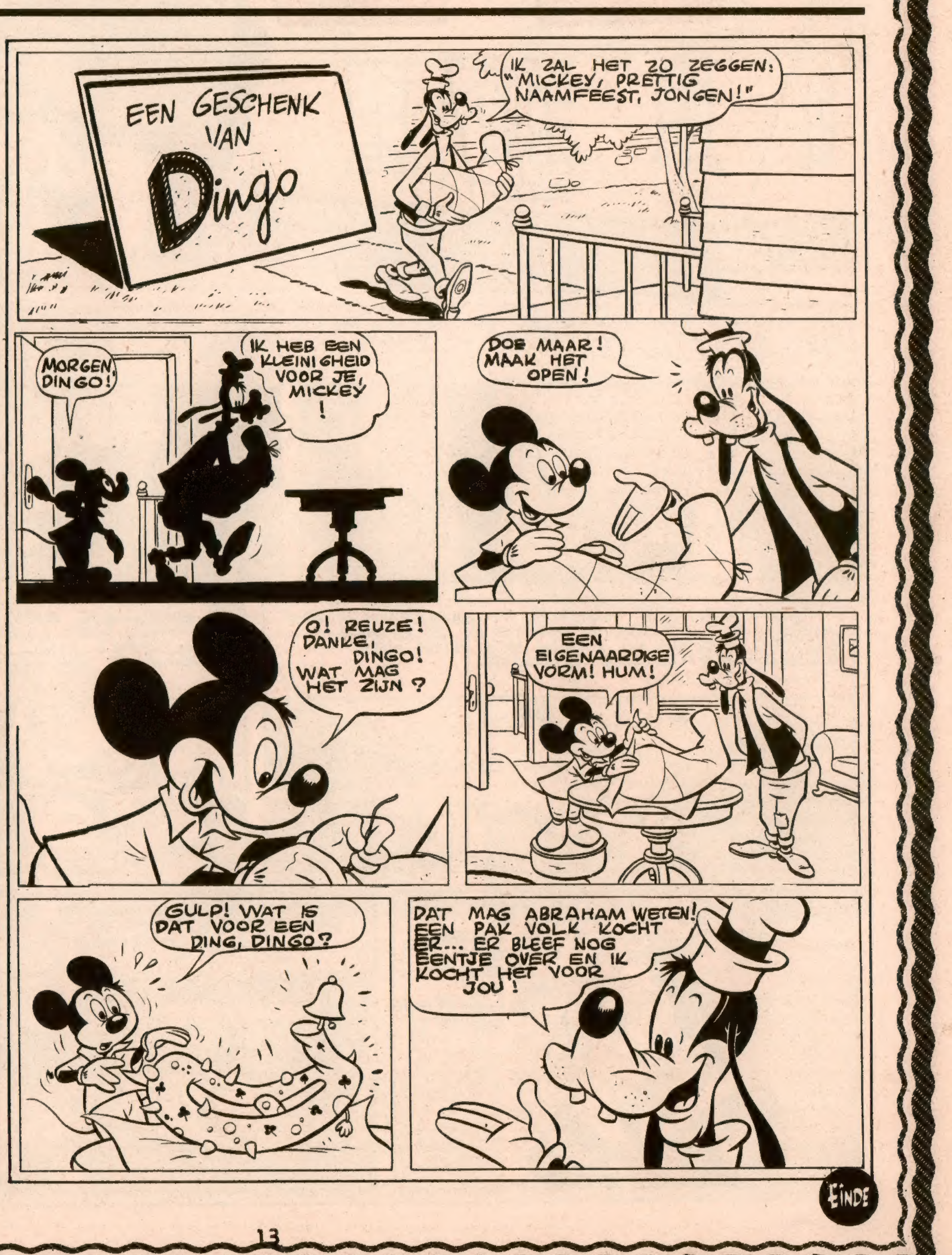

Ons compleet verhaal:

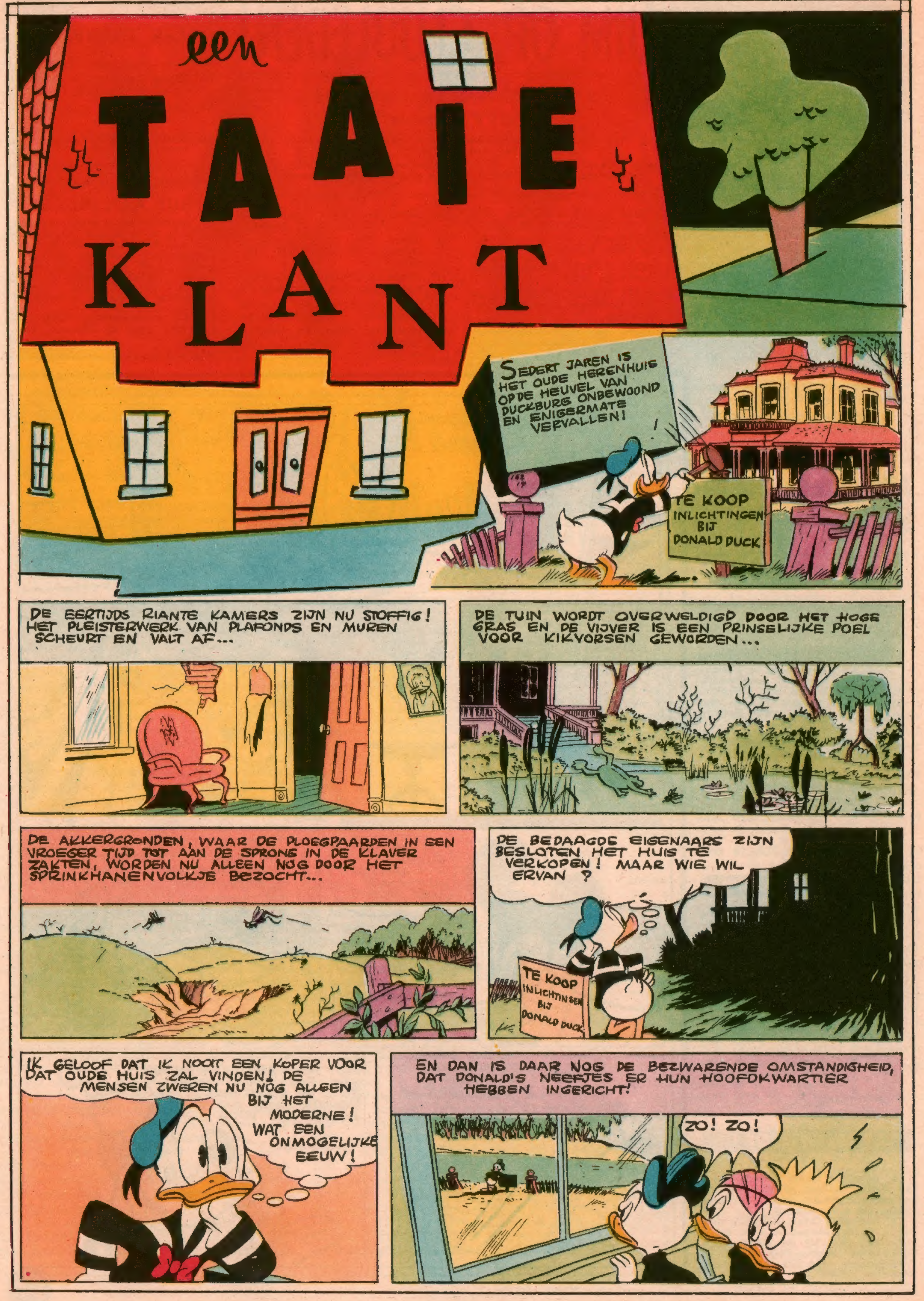

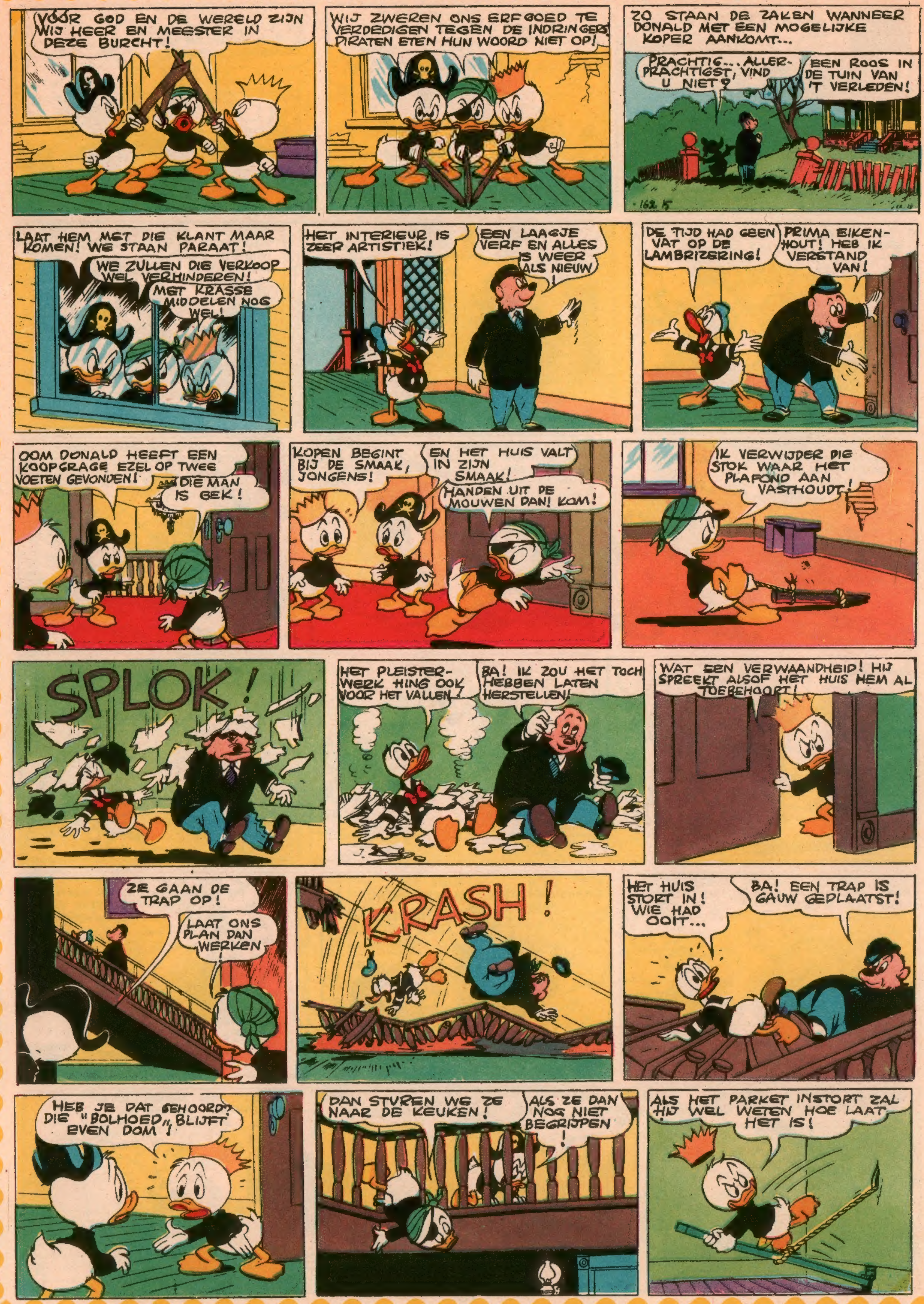

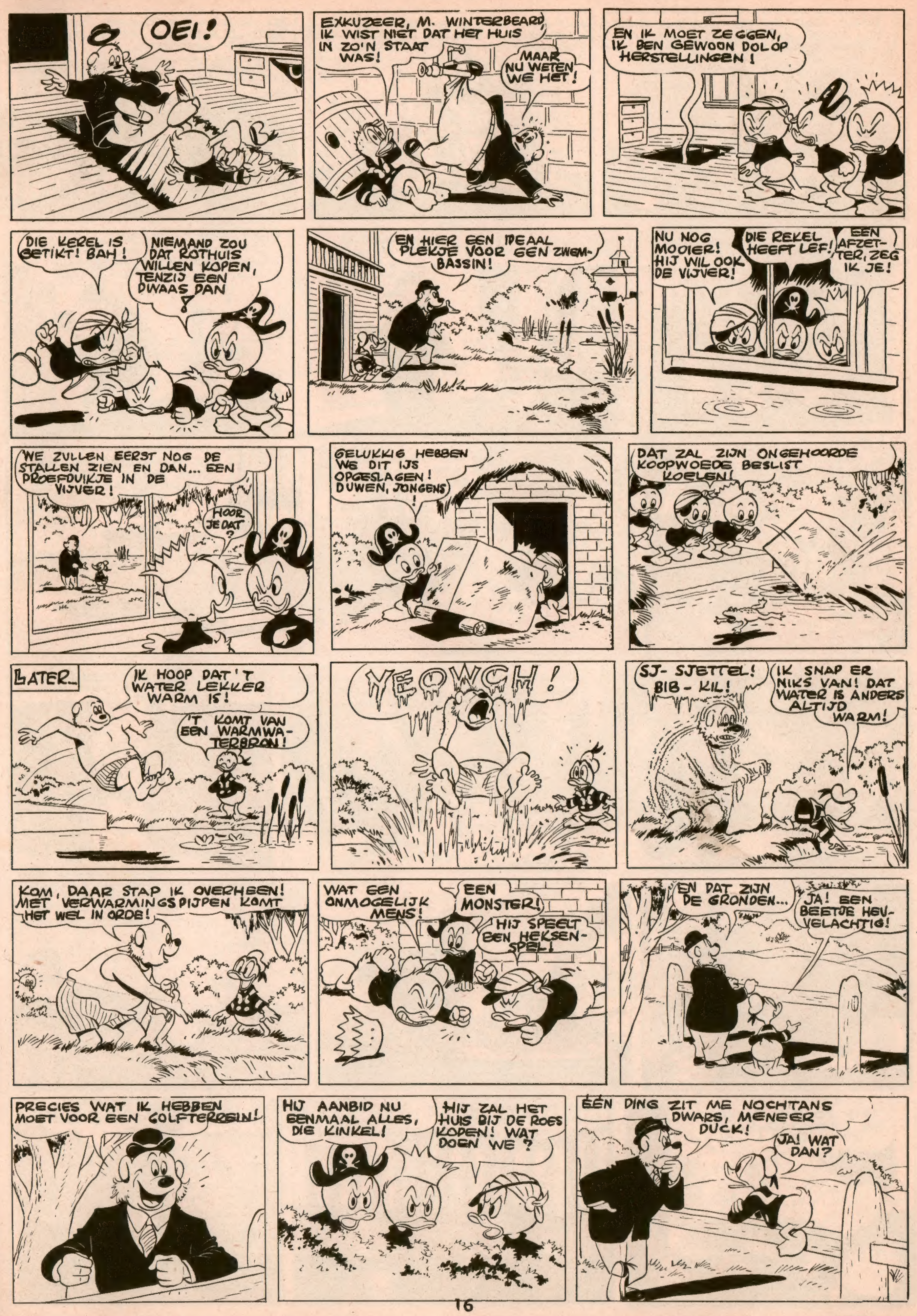
OEI!
EXKUZEER, M. WINTERBEARD, IK WIST NIET DAT HET HUIS IN ZO'N STAAT WAS!
MAAR NU WETEN WE HET!
EN IK MOET ZEGGEN, IK BEN GEWOON DOL OP HERSTELLINGEN!
DIE KEREL IS GETIKT! BAH!
NIEMAND ZOU DAT ROTHUIS WILLEN KOPEN, TENZIJ EEN DWAAS DAN!
EN HIER EEN IDEAAL PLEKJE VOOR GEN ZWEM-BASSIN!
NU NOG MOOIER! HIJ WIL OOK DE VIJVER!
DIE REKEL HEEFT LEF!
EEN AFZET-TER, ZEG IK JE!
WE ZULLEN EERST NOG DE STALLEN ZIEN EN DAN... EEN PROEFDUIKJE IN DE VIJVER!
HOOR JE DAT?
GELUKKIG HEBBEN WE DIT IJS OPGESLAGEN! DUWEN, JONGENS!
DAT ZAL ZIJN ONGEHOORDE KOOPWOEDE BESLIST KOELEN!
LATER...
IK HOOP DAT 'T WATER LEKKER WARM IS!
'T KOMT VAN EEN WARMWA-TERBRON!
YEOWCH!
SJ- SJETTEL! BIB - KIL!
IK SNAP ER NIKS VAN! DAT WATER IS ANDERS ALTIJD WARM!
KOM, DAAR STAP IK OVERHEEN! MET VERWARMINGSPIJPEN KOMT HET WEL IN ORDE!
WAT EEN ONMOGELIJK MENS!
EEN MONSTER!
HIJ SPEELT EEN HEKSEN-SPEL!
EN DAT ZIJN DE GRONDEN...
JA! EEN BEETJE HEU-VELACHTIG!
PRECIES WAT IK HEBBEN MOET VOOR EEN GOLFTERREIN!
HIJ AANBID NU EENMAAL ALLES, DIE KINKEL!
HIJ ZAL HET HUIS BIJ DE ROES KOPEN! WAT DOEN WE?
EEN DING ZIT ME NOCHTANS DWARS, MENEER DUCK!
JA! WAT DAN?

HET KLIMAAT! IK KOOP GRAAG, MAAR IK WIL WETEN WAARAAN IK MIJ IN DIT VERBAND TE HOUDEN HEB!
HET KLIMAAT IS HIER UITSTEKEND!
SST! LUISTER!
IK BEDOEL HOOFDZAKELIJK DE WIND! WAAIT HET HIER SOMS HARD?
WAAIEN? WE WETEN NIET EENS WAT WIND IS!
ALLEEN ZACHTE ZOMERWINDJES WAPPEREN DOOR DE BOMEN!
LARIE EN APEKOOL! BLA-BLA-BLA VAN EEN STRAATVENTER. IK GA HET GOLFTER-REIN EENS BEPROEVEN!
HAHA! HIJ KAN GEEN WIND UITSTAAN!
DIE KANS MOETEN WIJ BENUTTEN, JONGENS! KOM!
WE ZULLEN EEN HISTORISCHE STORM VERWEKKEN DIE HEM LANG ZAL HEU-GEN!
ASTER-FILMS
MENEER, EEN GEVAL VAN LEVEN OF DOOD! KUNNEN WE UW WINDMACHINE HU-REN?
STUDIO
WANNEER DONALD EN ZIJN KLANT AAN HET TOEKOMSTIG GOLFTERREIN ARRIVEREN WAAIT ER EEN NUKKIGE WIND!
HOPS! MIJN HOED!
OEI!
WIND !?! 'T WAS HIER ALTIJD STIL!
ZE ZIJN IN DE HOLLE WEG! DE VOLLE MAAT NU!
WHOOSH!
EN DIT VOOR DE PRET NOG ERBIJ!
ZAND
ZAND
GROM!
GROM!
IK VERZEKER U... HET IS DE EERSTE WINDSTOOT! IK... BRRR...
DE KROON OP 'T WERK! IJS!
WAT EEN ONWEERSHOL! WOESTIJN EN POOL TEVENS!
WAT NU NOG?
HET REGENT BLOEDZUIGERS!

VOLGENDE VRIJDAG : **SEKE WOLF AAN HET STRAND**

EINDE

Vrolijke Strikvragen

1. Op de oever van de Wolga trekken twee Russen een boot voort. Op een bepaald ogenblik zegt de oudste tot de jongste :

— Ik word nog gek ! Ze zeggen, dat gij mijn zoon zijt, en dat is zo, maar ze zeggen ook dat ik uw vader niet ben ! Versta jij dat ?

Wie geeft het rake antwoord ?

★ ★ ★

2. Nog een bootgeschiedenis, dit keer te Antwerpen. In de haven ligt een groot schip.

— 't Is 40 m lang, 10 m breed en 16 voet diep, vertelt Jan aan Piet. De schouwen zijn 7 m hoog en de masten 14 m. Weet je nu hoe oud de kapitein is ?

— Hoe zou ik ! zegt Piet.

— Wel, de kapitein is precies 48 jaar !

— Hoe heb je dat berekend, Jan ? wil Piet weten.

Ja, zeg eens, hoe weet Jan dat ?

★ ★ ★

3. De onderwijzer stond met zijn jongens op een hoeve.

— Zie, sprak hij, daar ligt een hoop graan die 50 kg weegt. Hoe kan de boer, als hij slim is, daarmee twee zakken van 50 kg vullen ?

Een der leerlingen wist hoe. Welk was zijn antwoord ?

★ ★ ★

4. De trein voor Amsterdam was juist uit 't station gereden, toen een jongeling bij de stationschef kwam binnenstormen.

— Meneer ! Meneer ! riep hij. Ik weet zeker, dat er drie personen met die trein meerijden zonder spoorkaartje !

— Zonder spoorkaartje ? Ik snap het : je wil me een poets spelen. Er zitten wel meer dan drie personen zonder spoorkaartje in, maar dat zijn er dan met een vrijkaart of een abonnement !

— Er komt niks van aan te pas, hield de jongeling vol. Ik heb getuigen ! Drie personen reizen mee zonder dat ze enig reisbewijs hebben.

De chef geloofde de jongeling en seinde 't geval naar 't volgend station, waar contrôle zou gehouden worden. Maar de drie personen werden niet ontdekt, al kwamen alle reizigers aan de beurt.

Toch had de jongeling waarheid gesproken. Die drie personen waren mee met de trein ! Ben jij een betere rechercheur ?

★ ★ ★

ANTWOORDEN

1. Moeder en zoon. - 2. Hij kende de kapitein en wist zijn leeftijd. - 3. De eerste zak met het graan vullen en de tweede over de eerste trekken. - 4. De machinist, de stoker en de treinwachter (contrôleur).

Kruiswoordraadsel Pluto

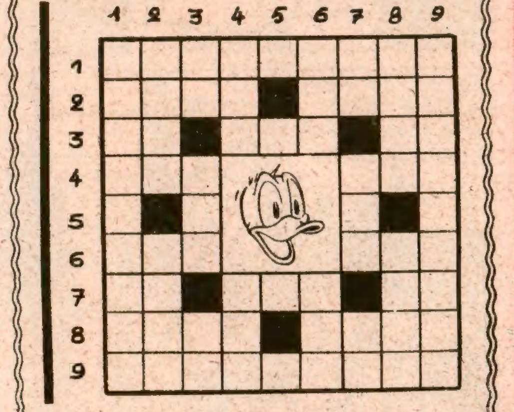

HORIZONTAAL

1. Onverbeterlijke dief. - 2. Veelstemmig muziekstuk (b.v. van Bach); Stad in Frankrijk. - 3. Kop en staart van MOL; Gezichtseinder, kant; Voorvoegsel. - 4. Stadje op de Dender in Henegouwen; Batterijdeel, gevangeniskamertje. - 6. Diogenes sliep er in; Anagram van BEL (letters in gewijzigde orde). - 7. Omgekeerd lidwoord; Lyrisch gedicht; Slede. - 8. Romeins keizer en kerkvervolger; Hard, koppig. - 9. Slaperig, dommelig.

VERTIKAAL

1. Vermoeiend. - 2. Vergaderplaats, amphitheater; Rivier in Duitsland. - 3. Vul in : RG; Metaal; Een halve ruit. - 4. Deel van een boom; Mannetjesschaap. - 6. Waterkering; Vorm van ETEN. - 7. In loco (afkorting); Holletje in een bijenplaat; Slede. - 8. Beweging van de zee; Monnikspij. - 9. Geniepig, schurkachtig.

(Oplossing onderaan deze pagina)

PRETTIG

13-11 : **H. STANISLAS**
14-11 : **H. ALBERIK**
15-11 : **H. LEOPOLD**
16-11 : **H. GERTRUDIS**
17-11 : **H. WIVINA**
18-11 : **H. ROMANUS**
19-11 : **H. ELISABETH**

NAAMFEEST !

Mopjes - Mopjes

Een kleine jongen kwam in een slagerij en vroeg :

— Hebt u ook wat afval voor de hond, meneer ?

— Neen, jongen. Nu niet. Maar vraag het eens in de viswinkel.

Toen klonk als antwoord :

— Nee, ik lust geen vis, meneer !

(Jeanne Van Bavel, Antwerpen)

★ ★ ★

JAN : Pa !

PA : Wat is er jongen ?

JAN : Als mijn haar rijp is, valt het dan ook af, net als het uwe ?

(Jeannine Elsen, Anderlecht)

★ ★ ★

RECHTER : Wel, Grijpmans, ik weet niet hoe ge het over uw hart kon krijgen, om die geit van weduwe Dingskens te stelen.

GRIJPMANS : O, meneer de juge, over mijn hart, dat was niets zulle, maar over dat muurke, dat was wat anders !

(G. Roeyen, Sint-Amandsberg)

DIT NUMMER WERD MET VERGUNNING VAN WALT DISNEY DOOR DE BELGISCHE STUDIO'S VERWEZENLIJKT, ALLE RECHTEN VOORBEHOUDEN. - COPYR. WALT DISNEY PRODUCTIONS 1953.

OPLOSSING KRUISW. 162

Horizontaal doorgelezen :

AARTSDIEF - FUGA - ALBI - ML - KIM - BE - AAT - CEL - T - I E - T - TON - LBE - ED - ODE - AR - NERO - TAAI - DRUILERIG.

★

MICKEY MAGAZINE **Het jeugdblad voor jongens en meisjes.**

Uitgaven Pont-Levis — Verantwoordelijk uitgever : Frans PRETE, beheerder-afgevaardigde, 47, Hopstraat, Brussel.

MICKEY-HOLLAND
M. van Gelderen en Zoon, N. Z. Voorburgwal, 232, Amsterdam.
Postgiro : 137.867
ABONNEMENT :
3 m. : fl. 5.- - 6 m. : fl. 9.75 - 1 jaar : fl. 19.-

Postcheck : Nr 7539.34

ABONNEMENTSPRIJS :

	3 m.	6 m.	1 jaar
België ...fr.	**72.—**	**138.—**	**270.—**
B. Kongo fr.	**75.—**	**145.—**	**283.—**

Alle briefwisseling is te richten aan : MICKEY-MAGAZINE, 47, Hopstraat, Brussel.

-Ingezonden Raadseltjes-

Ingezonden door : Jeanine VAN ROMPAEY (Deurne), Josée SWOLFS (Geel), Jean-Pierre BEKE (Gent) en Simone BAELE (Antwerpen).

1. Ik ken een juffertje. Ze hangt altijd in haar balkonneke. Regen of niet, ze is altijd nat.
2. Er zijn twee zwarte mannen. Ze zijn getwee zo moe als een hond, toch lopen ze altijd maar rond. Wat is dat ?
3. Wat is verkeerd en toch geen zonde ?
4. Er was eens een eiland en daarop stond een grote boom en in die boom zat een klein aapke. Rond het eilandje was nu niets anders dan zee. Het aapke kan ook niet zwemmen. Hoe kon dit beestje over zee ? (Hm ! Hm ! Erg gepeperd, hoor !)

ANTWOORDEN

1. De tong. - 2. De wijzers van de wekker. - 3. Een linkerhandschoen aan de rechterhand doen. - 4. Als een grote aap het niet weet, hoe weet het dan een kleine.

CLUB MICKEY BON 162

IN BELGIE GEDRUKT bij de N. V. Drukkerij voor Nijverheid en Financie, « IMIFI », 47, Hopstraat, Brussel.